



Dębe, 22.03 2024 r.

Państwowe
Gospodarstwo Wodne
Wody Polskie
Dyrektor
Zarządu Zlewni
w Dębem
WA.ZUZ.2.4210.408.2023.MB

DECYZJA Nr 92 /2024

Na podstawie art. 389 pkt 1, 6, 9, w związku z art. 16 pkt 65a, 65f, art. 17 ust. 3c, art. 35 ust. 3 pkt 8, art. 227 ust. 1, ust. 3, art. 393 ust. 4 i 5, art. 397 ust. 3 pkt 2, art. 400 ust. 1, ust. 6, ust. 8, art. 401 ust. 1, art. 403 ust. 1 pkt 1 - 3, ust. 2 pkt 2, 12 i 14, art. 414 ust. 1 pkt 4 ustawy z dnia 20 lipca 2017 r. Prawo wodne (Dz. U. z 2023 r. poz. 1478 ze zm.), art. 18 ust. 1, 1a, 1b ustawy z dnia 24 kwietnia 2009 r. o inwestycjach w zakresie terminalu regazyfikacyjnego skroplonego gazu ziemnego w Świnoujściu (Dz. U. z 2023 r. poz. 924 ze zm.), art. 104 i art. 107 ustawy z dnia 14 czerwca 1960 r. Kodeks postępowania administracyjnego (Dz. U. z 2023 r. poz. 775 ze zm.), po rozpatrzeniu wniosku z dnia 20.11.2023 r. działającego w imieniu Operatora Gazociągów Przesyłowych GAZ-SYSTEM s.a., ul. Mszczonowska 4, 02-337 Warszawa, w sprawie udzielenia pozwolenia wodnoprawnego

orzekam:

- I. **udzielam Operatorowi Gazociągów Przesyłowych GAZ-SYSTEM s.a.**, ul. Mszczonowska 4, 02-337 Warszawa, pozwolenia wodnoprawnego na:
- przeprowadzenie przez wody powierzchniowe płynące nowego odcinka gazociągu wysokiego ciśnienia o średnicy 700 mm pod rzeką Dorzuchą w miejscowości Czubajowizna,
 - wykonanie urządzeń wodnych w postaci przebudowy rowów w miejscowości Nadbiel i Cygów,
 - wykonanie urządzeń wodnych służących do odwodnienia wykopów budowlanych w celu ułożenia nowych odcinków gazociągu,
 - odwodnienie wykopów budowlanych przy pomocy igłofiltrów,
- w związku z wykonywaniem prac przy posadowieniu nowych odcinków ww. gazociągu na terenie działek w miejscowościach Czubajowizna (działki nr ew. 311, 342, 296, 343), Nadbiel (działki nr ew. 421, 422, 426, 427, 428), Cygów (działki nr ew. 507/2, 512), gmina Poświętne, powiat wołomiński, w zakresie likwidacji wypłyceń gazociągu Rembelszczyzna – Hołowczyce,
- II. **określam** lokalizację i parametry wykonywanych prac wymienionych w pkt I.1 i I.2 niniejszej decyzji, wg poniższych tabel:

Tabela nr 1

przeprowadzenie rurociągu przez wody powierzchniowe płynące rzeki Dorzucha		
a.	lokalizacja	działka nr ew. 296 obr. Czubajowizna
b.	współrzędne geodezyjne (PL-ETRF2000)	X=5802392.5124 ; Y=7526489.2909 X=5802391.9163 ; Y=7526482.7929
c.	średnica rurociągu (mm)	700
d.	szerokość dna rzeki (m)	2,5
e.	długość przewiertu (m)	25,0
f.	głębokość od dna rzeki (m)	ok. 1,57
g.	rzędna dna rzeki (m n.p.m. Am.)	101,44
h.	rzędna rurociągu (m n.p.m. Am.)	99,87

Tabela nr 2

przebudowa rowów podczas ułożenia rurociągu w m. Nadbiel i Cygów		
a.	lokalizacja	działka nr ew. 427 obr. Nadbiel
b.	współrzędne geodezyjne (PL-ETRF2000) obszaru przebudowy	X=5803003.5799 ; Y=7524258.9611
		X=5803001.2792 ; Y=7524263.2194
	współrzędne geodezyjne (PL-ETRF2000) prowadzenia rurociągu	X=5803013.1201 ; Y=7524266.5483
		X=5803011.0890 ; Y=7524270.3075
c.	średnica rurociągu (mm)	700
d.	długość (m)	69,0
e.	głębokość ułożenia (m)	ok. 1,50
f.	rzędna rurociągu (m n.p.m. Am.)	98,57
g.	rzędna dna rowu (m n.p.m. Am.)	100,47
h.	lokalizacja	działki nr ew. 507/2, 512 obr. Cygów
i.	współrzędne geodezyjne (PL-ETRF2000) obszaru przebudowy	X=5800255.0292 ; Y=7529806.0459
		X=5800253.0484 ; Y=7529809.8594
	współrzędne geodezyjne (PL-ETRF2000) prowadzenia rurociągu	X=5800265.5101 ; Y=7529811.9011
		X=5800263.5291 ; Y=7529815.7151
j.	średnica rurociągu (mm)	700
k.	długość (m)	69,0
l.	głębokość (m)	ok. 1,50
m.	rzędna rurociągu (m n.p.m. Am.)	110,34
n.	rzędna dna rowu (m n.p.m. Am.)	112,20

III. określam lokalizację i parametry wykonywanych prac wymienionych w pkt I.3 niniejszej decyzji, wg poniższej tabeli nr 3:

Tabela nr 3

odwodnienie wykopów budowlanych						
a.	lokalizacja		działka nr ew. 296, 311, 342, 343 obr. Czubajowizna			
			działki nr ew. 507/2, 512 obr. Cygów			
			działki nr ew. 421, 422, 426, 427, 428 obr. Nadbiel			
b.	współrzędne geodezyjne (PL-ETRF2000) w m. Czubajowizna		X=5802388.7548 ; Y=7526530.5018			
			X=5802394.3112 ; Y=7526508.8981			
	współrzędne geodezyjne (PL-ETRF2000) w m. Cygów		X=5802389.6569 ; Y=7526458.1651			
			X=5802379.1732 ; Y=7526441.6880			
	współrzędne geodezyjne (PL-ETRF2000) w m. Nadbiel		X=5800274.6567 ; Y=7529781.6768			
			X=5800242.7616 ; Y= 7529842.8111			
c.	ilość	Czubajowizna		0,00026900215 m³/s	23,26 m³/d	8375 m³/rok
		Nadbiel		0,00005392490226 m³/s	4,66 m³/d	1677,28 m³/rok
		Cygów		0,00001065798833 m³/s	0,92 m³/d	331,51 m³/rok
wykonanie urządzeń wodnych do odwodnienia wykopu						
d.	lokalizacja		działki nr ew. 296, 311, 342, 343 obr. Czubajowizna, nr ew. 507/2, 512 obr. Cygów, nr ew. 421, 422, 426, 427, 428 obr. Nadbiel			
e.	współrzędne geodezyjne (PL-ETRF2000)		X=5802388.7548 ; Y=7526530.5018 ; X=5802379.1732 ; Y=7526441.6880 ; X=5800274.6567 ; Y=7529781.6768 ; X=5800242.7616 ; Y= 7529842.8111 ; X=5803021.5688 ; Y=7524238.2886 ; X=5802988.7851 ; Y=7524298.9665			
f.	średnica (mm)		100			

IV. ustalám warunki wykonywania uprawnień wynikających z niniejszego pozwolenia:

1. przeprowadzić rurociąg pod rzeką Dorzuchą metodą bezwykopową, tj. przeciskiem sterowanym, na długości 25 m i głębokości ok. 1,5 m pod dnem rzeki Dorzuchy (odległość od dna rzeki do rurociągu), w granicach działki nr ew. 296 obr. Czubajowizna, gm. Poświętne,
2. w miejscu przejścia nowego rurociągu otwartym wykopem rozkopać rowy na długości ok. 69 m w msc. Nadbiel i Cygów; wydobyć z wykopów odcinki istniejącego rurociągu i ułożyć nowy rurociąg gazowy;
3. odbudować i umocnić koryta naruszonych rowów w msc. Nadbiel i Cygów tj. ułożyć na dnie rowów płyty ażurowe na podsypce z pospółki; na obu krańcach zabezpieczenia dna rowów wbić palisadę z pali; na dole wzdłuż skarp wykonać umocnienie z kieszek faszynowych stabilizowanych kołkami, na skarpach po obu stronach ułożyć płyty ażurowe na darninie ułożonej na płask oraz na geowłókninie ułożonej na podsypce z pospółki,
4. zainstalować igłofiltry do odwodnienia wzdłuż wykopów przewidzianych do ułożenia rurociągu,
5. prowadzić odwodnienie wykopów przy pomocy kolektora połączonego z agregatem pompowym,
6. odprowadzać wody z wykopów budowlanych na działki, na których prowadzone są prace wiązanie z ułożeniem rurociągu,
7. zastosować osadnik przenośny do oddzielenia zanieczyszczeń mechanicznych przed odprowadzeniem wód z odwodnienia,
8. utrzymywać prawidłowe stosunki gruntowo - wodne w obrębie wykonywanych robót, tj. nie dopuszczać do podtopień i niekorzystnych zmian stanu wody na terenach przyległych do ww. prac oraz nie dopuszczać do niekorzystnych zmian w wodzie powierzchniowej,

V. ustalám obowiązki Wnioskodawcy niezbędne ze względu na ochronę zasobów środowiska, interesów ludności i gospodarki:

1. ww. prace prowadzić ze szczególną ostrożnością, a w przypadku wystąpienia ewentualnych kolizji z urządzeniami podziemnymi – prace prowadzić pod nadzorem przedstawiciela instytucji branżowej,
2. o terminie rozpoczęcia i zakończenia prac związanych z wykonaniem ww. przejścia powiadomić z 7 – dniowym wyprzedzeniem właściwy miejscowo Nadzór Wodny PGW Wody Polskie,
3. utrzymywać ww. umocnienie dna i skarp rowów we właściwym stanie technicznym i eksploatacyjnym,
4. dostarczyć do właściwego miejscowo Nadzoru Wodnego i Zarządu Zlewni w Dębem PGW Wody Polskie, dokumentację powykonawczą przeprowadzenia rurociągu oraz umocnienia skarp i dna rowów, zawierającą przekroje, profile podłużne i inwentaryzację geodezyjną z naniesionymi rzędnymi posadowienia rurociągu i umocnienia,
5. po wykonaniu prac sporządzić geodezyjną inwentaryzację powykonawczą, którą należy złożyć w Ośrodku Dokumentacji Geodezyjnej i Kartograficznej właściwego Starostwa Powiatowego,
6. przejść w użytkowanie pas gruntu pokryty wodami stanowiącymi własność Skarbu Państwa, zajęty pod przeprowadzenie rurociągu,
7. po zakończeniu ww. prac uporządkować przyległy teren oraz doprowadzić do właściwego stanu technicznego,
8. usuwać niezwłocznie awarie ww. umocnień i wykonywać na bieżąco wszelkie naprawy w przypadku ich uszkodzeń,
9. w przypadku wystąpienia z winy Inwestora szkód na terenach przyległych, jest on zobowiązany do ich usunięcia na koszt własny oraz do pokrycia wynikłych strat,

VI. ustalám okres ważności pozwolenia wodnoprawnego:

- na usługę wodną, tj. odprowadzanie wód z odwodnienia wykopów budowlanych – na czas oznaczony, tj. **30 lat**, liczony od dnia, w którym decyzja stała się ostateczna.

VII. Pozwolenie wodnoprawne wygasa jeżeli Inwestor nie rozpoczął wykonywania urządzeń wodnych w terminie 6 lat od dnia, w którym pozwolenie wodnoprawne na wykonanie tych urządzeń stało się ostateczne – art. 414 ust. 1 pkt 4 ustawy z dnia 20 lipca 2017 r. Prawo wodne (Dz. U. z 2023 r. poz. 1478 ze zm.).

VIII. Zgodnie z art. 393 ust. 4 ustawy Prawo wodne pozwolenie wodnoprawne nie rodzi praw do nieruchomości i urządzeń wodnych koniecznych do jego realizacji oraz nie narusza prawa własności i uprawnień osób trzecich przysługujących wobec tych nieruchomości i urządzeń.

Uzasadnienie

Do Dyrektora Zarządu Zlewni w Dębem PGW Wody Polskie wpłynął wniosek z dnia 20.11.2023 r. działającego w imieniu Operatora Gazociągów Przesyłowych GAZ-SYSTEM s.a., ul. Mszczonowska 4, 02-337 Warszawa, w sprawie udzielenia pozwolenia wodnoprawnego na przeprowadzenie przez wody powierzchniowe płynące nowego odcinka gazociągu wysokiego ciśnienia o średnicy 700 mm pod rzeką Dorzuchą w miejscowości Czubajowizna, wykonanie urządzeń wodnych w postaci przebudowy rowów w miejscowości Nadbiel i Cygów oraz odwodnienie wykopów budowlanych przy pomocy igłofiltrów, w związku z wykonywaniem prac przy posadowieniu nowych odcinków ww. gazociągu na terenie działek w miejscowościach Czubajowizna (działki nr ew. 311, 342, 296, 343), Nadbiel (działki nr ew. 421, 422, 426, 427, 428), Cygów (działki nr ew. 507/2, 512), gmina Poświętne, powiat wołomiński, w zakresie likwidacji wypłyceń gazociągu Rembelszczyzna - Hołowczyce.

Do wniosku dołączono m. in.:

1. „Operat wodnoprawny: Opracowanie dokumentacji projektowej w zakresie likwidacji wypłyceń gazociągu DN700 MOP 5,5 MPa Rembelszczyzna – Hołowczyce w miejscowościach: Nadbiel, Czubajowizna, Cygów” wraz z zapisem na elektronicznym nośniku danych, sporządzony przez w listopadzie 2023 r.,
2. opis prowadzenia zamierzonej działalności w języku nietechnicznym,
3. uproszczony wypis z rejestru gruntów wydany przez Starostę Wołomińskiego dnia 25.09.2023 r., znak: WGG.6621.1.5887.2023 dla przedmiotowych działek,
4. decyzję Regionalnego Dyrektora Ochrony Środowiska w Warszawie o środowiskowych uwarunkowaniach zgody dla przedsięwzięcia pn.: „Opracowanie dokumentacji projektowej w zakresie likwidacji wypłyceń gazociągu DN700 MOP 5,5 MPa Rembelszczyzna – Hołowczyce w miejscowościach: Nadbiel, Czubajowizna, Cygów” bez oceny oddziaływania na środowisko, z dnia 20 października 2023 r., znak: WOOŚ-II.420.27.2023.AGO.14,
5. pełnomocnictwo z dnia 04.07.2023 r. udzielone do działania w imieniu Operatora Gazociągów Przesyłowych GAZ-SYSTEM s.a., ul. Mszczonowska 4, 02-337 Warszawa, wraz z potwierdzeniem dokonania opłaty skarbowej wniesionej w dniu 20.11.2023 r.

Zgodnie z art. 20 ust. 1 ustawy z dnia 22 lutego 2019 r. o przygotowaniu i realizacji strategicznych inwestycji w sektorze naftowym (Dz. U. z 2024 r. poz. 405) w sprawach dotyczących wydania zgody wodnoprawnej nie stosuje się przepisów art. 407 ust. 2 pkt. 3 i art. 422 pkt. 3 ustawy z dnia 20 lipca 2017 r. Prawo wodne. Do wniosku o wydanie pozwolenia wodnoprawnego nie załącza się wypisu i wyrysu z miejscowego planu zagospodarowania przestrzennego lub decyzji o ustaleniu lokalizacji inwestycji celu publicznego.

Zawiadomieniem Dyrektora Zarządu Zlewni w Dębem PGW Wody Polskie z dnia 21 grudnia 2023 r., znak: WA.ZUZ.2.4210.408.2023.MB poinformowano Wnioskodawcę o wszczęciu postępowania administracyjnego w przedmiotowej sprawie.

W myśl art. 400 ust. 7 ww. ustawy Prawo wodne informację, o wszczęciu postępowania organ właściwy w sprawach pozwoleń wodnoprawnych podał do publicznej wiadomości na stronie podmiotowej Biuletynu Informacji Publicznej Wód Polskich w dniu 25.01.2024 r. W związku z ilością stron postępowania przekraczającą 10 (innych niż wnioskodawca), zgodnie z art. 401 ust. 3 ww. ustawy Prawo wodne, w przedmiotowym przypadku zastosowano art. 49 ustawy z dnia 14 czerwca 1960 r. Kodeks postępowania administracyjnego i pozostałe strony postępowania o wszczęciu zawiadomiono w drodze obwieszczenia z dnia 21.12.2023 r., które rozesłano do urzędu starostwa powiatowego i urzędu gminy, właściwych ze względu na lokalizację przedsięwzięcia. Starostwo Powiatowe w Wołominie pismem z dnia 26.01.2024 r., znak: WOS.604.4.2024.EW oraz Urząd Gminy Poświętne

pismem z dnia 7.02.2024 r., znak: GN.6341.1.2024 poinformowali o terminie podania ww. obwieszczenia do wiadomości publicznej.

Do dnia wydania niniejszej decyzji nie wpłynęły wnioski i uwagi w przedmiotowej sprawie.

W wyniku przeprowadzonego postępowania oraz w oparciu o przedłożony operat wodnoprawny ustalono, że Wnioskodawca zamierza przeprowadzić przez wody powierzchniowe płynące nowy odcinek gazociągu wysokiego ciśnienia o średnicy 700 mm pod rzeką Dorzuchą w miejscowości Czubajowizna, wykonać urządzenia wodne w postaci przebudowy rowów w miejscowości Nadbiel i Cygów, wyloty służące do odwodnienia wykopów budowlanych przy ułożeniu nowych odcinków rurociągu, a także korzystać z usług wodnych polegających na odwodnieniu wykopów budowlanych przy pomocy igłofiltrów, w związku z wykonywaniem prac przy posadowieniu nowych odcinków ww. gazociągu na terenie działek w miejscowościach Czubajowizna, Nadbiel, Cygów, gmina Poświętne, powiat wołomiński. 637 638/5 w miejscowości Kraszew Stary, gmina Klembów, powiat wołomiński. Z analizy akt sprawy wynika, że planowane wykonanie umocnienia dna i skarp rzeki nie będzie miało ujemnego wpływu na tereny przyległe oraz na środowisko.

Ww. operat wodnoprawny spełnia warunki określone w przepisach art. 407 ust. 2 i art. 409 ust. 1 i 2 ustawy z dnia 20 lipca 2017 r. Prawo wodne (Dz. U. z 2023 r. poz. 1478 ze zm.).

Inwestycja jest na terenie obszaru dorzecza Wisły, regionu Środkowej Wisły, na terenie oddziaływania rzeki Rządzy, która została zakwalifikowana do JCWP o umiarkowanym stanie ekologicznym, złym stanie wód i o zagrożonej ocenie ryzyka nieosiągnięcia celu środowiskowego. Wykonywanie robót w postaci urządzeń wodnych, prowadzenia przez wody powierzchniowe płynące rurociągu, odwodnienia wykopów budowlanych, znajduje się na obszarze jednolitej części wód podziemnych – JCWPd PLGW200054 i jednolitej części wód powierzchniowych rzecznych – JCWP RW200010267167 o nazwie Rządza do Cienkiej. Z treści przedłożonej dokumentacji wynika, że prawidłowe wykonanie prac związanych z przedsięwzięciem, a także właściwe wykonywanie obowiązków niezbędnych ze względu na ochronę zasobów środowiska, interesów ludności i gospodarki sprawi, że dobry stan ilościowy i chemiczny jednolitych części wód podziemnych zostanie utrzymany i nie ulegnie pogorszeniu, a cele środowiskowe wyznaczone dla JCWPd zostaną osiągnięte. Nie wpłynie także na pogorszenie stanu ekologicznego i stanu chemicznego jednolitych części wód powierzchniowych. Nie zwalnia to z obowiązku zasad ochrony środowiska naturalnego, w szczególności przepisów dotyczących ochrony wód.

Ponadto niniejsza decyzja nie narusza ustaleń wynikających z art. 396 ust. 1 ww. ustawy Prawo wodne tj. planu gospodarowania wodami na obszarze dorzecza, warunków korzystania z wód regionu wodnego, planu zarządzania ryzykiem powodziowym, planu przeciwdziałania skutkom suszy, programu ochrony wód morskich, krajowego programu oczyszczania ścieków komunalnych, planu lub programu rozwoju śródlądowych dróg wodnych o szczególnym znaczeniu transportowym.

W zasięgu zamierzonego korzystania z wód i planowanych do wykonania urządzeń wodnych nie występują formy ochronny przyrody w rozumieniu ustawy z dnia 16 kwietnia 2004 r. o ochronie przyrody (Dz. U. z 2023 r. poz. 1336 ze zm.).

Zgodnie z obowiązującymi przepisami:

1. prowadzenie przez wody powierzchniowe płynące rurociągów, przewodów w rurociągach osłonowych lub przepustów wymaga uzyskania pozwolenia wodnoprawnego – art. 389 pkt 9 ustawy z dnia 20 lipca 2017 r. Prawo wodne (Dz. U. z 2023 r. poz. 1478 ze zm.),
2. rowy są urządzeniami wodnymi służącymi do kształtowania zasobów wodnych lub korzystania z nich – zgodnie z art. 16 pkt 65c ww. ustawy Prawo wodne,
3. wykonanie urządzeń wodnych, wymaga uzyskania pozwolenia wodnoprawnego – art. 389 pkt 6 ww. ustawy Prawo wodne,
4. przepisy dotyczące wykonania urządzeń wodnych stosuje się odpowiednio do odbudowy, rozbudowy, nadbudowy, przebudowy, rozbioru lub likwidacji tych urządzeń – art. 17 ust. 1 pkt 4 ww. ustawy Prawo wodne,
5. usługa wodna obejmuje trwałe odwadnianie wykopów budowlanych, a także odprowadzanie do wód - wód pochodzących z odwodnienia gruntów – art. 35 ust. 3 pkt 8 ww. ustawy Prawo wodne,
6. Dyrektor Zarządu Zlewni w Dębem PGW Wody Polskie jest organem właściwym do wydania

niniejszego pozwolenia wodnoprawnego – art. 397 ust. 3 pkt 2 ww. ustawy Prawo wodne,
7. Wnioskodawcy, który nie uzyskał praw do nieruchomości lub urządzeń koniecznych do realizacji pozwolenia wodnoprawnego, nie przysługuje roszczenie o zwrot nakładów poniesionych w związku z otrzymanym pozwoleniem – art. 393 ust. 5 ww. ustawy Prawo wodne.
Biorąc pod uwagę powyższe, orzeczono jak w sentencji.

Pouczenie

Na podstawie art. 127 § 1, 2 oraz art. 129 § 1, 2 ustawy z dnia 14 czerwca 1960 r. Kodeks postępowania administracyjnego (Dz. U. z 2023 r. poz. 775 ze zm.), od niniejszej decyzji przysługuje stronom prawo do wniesienia odwołania do Dyrektora Regionalnego Zarządu Gospodarki Wodnej w Warszawie PGW Wody Polskie, ul. Zarzecze 13B, 03-194 Warszawa za pośrednictwem Dyrektora Zarządu Zlewni w Dębem w terminie 14 dni od dnia jej doręczenia.

Stosownie do art. 127a Kodeksu postępowania administracyjnego w trakcie biegu terminu do wniesienia odwołania strona może zrzec się prawa do wniesienia odwołania wobec organu administracji publicznej, który wydał decyzję. Z dniem doręczenia Dyrektorowi Zarządu Zlewni w Dębem oświadczenia o zrzeczeniu się prawa do wniesienia odwołania przez ostatnią ze stron postępowania, decyzja staje się ostateczna i prawomocna.

Za wydanie niniejszej decyzji została uiszczona opłata na konto Państwowego Gospodarstwa Wodnego Wody Polskie, w wysokości 750,00 zł, zgodnie z art. 398 ust. 3 ustawy Prawo wodne (Dz. U. z 2023 r. poz. 1478 ze zm.). Potwierdzenie wykonania przelewu z dnia 20.11.2023 r.

Otrzymuje:

1. Iziałający w imieniu Operatora Gazociągów Przesyłowych GAZ-SYSTEM s.a.,
2. pozostałe strony zawiadomiono obwieszczeniem,
3. aa.

Do wiadomości:

1. Regionalny Zarząd Gospodarki Wodnej PGW Wody Polskie, ul. Zarzecze 13B, 03-194 Warszawa - posiadający prawa właścicielskie do śródlądowych wód płynących,
2. Nadzór Wodny w Wołominie PGW Wody Polskie, ul. Wileńska 51, 05-200 Wołomin,
3. Dział Opłat i Opomiarowania w miejscu,
4. Dział Utrzymania w miejscu,
5. Dział Systemu Informacyjnego Gospodarowania Wodami w miejscu.



Dębe, 27 września 2024 r.

**Państwowe
Gospodarstwo Wodne
Wody Polskie
Dyrektor
Zarządu Zlewni
w Dębem**

WD.ZUZ.4218.133.2024.MB

ZAŚWIADCZENIE

Na podstawie art. 217 § 2 pkt 2, w związku z art. 16 § 2 oraz art. 269 ustawy z dnia 14 czerwca 1960 r. Kodeks postępowania administracyjnego (Dz. U. z 2024 r. poz. 572). po zapoznaniu się z wnioskiem

działającego w imieniu Operatora Gazociągów Przesyłowych GAZ-SYSTEM s.a., ul. Mszczonowska 4, 02-337 Warszawa, znak pisma: o wydanie zaświadczenia w sprawie stwierdzenia ostateczności decyzji

zaświadczam,

że decyzja Dyrektora Zarządu Zlewni w Dębem PGW Wody Polskie Nr 92/2024 z dnia 22.03.2024 r., znak: WA.ZUZ.2.4210.408.2023.MB, dotycząca pozwolenia wodnoprawnego na prowadzenie przez wody powierzchniowe płynące nowego odcinka gazociągu wysokiego ciśnienia o średnicy 700 mm pod rzeką Dorzuchą w miejscowości Czubajowizna, wykonanie urządzeń wodnych w postaci przebudowy rowów w miejscowości Nadbiel i Cygów, odwodnienie wykopów budowlanych przy pomocy igłofiltrów, w związku z wykonywaniem prac przy posadowieniu nowych odcinków ww. gazociągu na terenie działek w miejscowościach Czubajowizna, Nadbiel, Cygów, gmina Poświętne, wobec niewniesienia odwołania w ustawowym terminie, stała się ostateczna z dniem 25 maja 2024 r. i podlega wykonaniu.

Za wydanie zaświadczenie pobrano opłatę skarbową w wysokości 17 zł, w związku z art. 8 pkt 1 ustawy z 16.11.2006 r. o opłacie skarbowej (Dz. U. z 2023 r. poz. 2111).

Otrzymuje:

1.

2. aa.

Państwowe Gospodarstwo Wodne Wody Polskie
Zarząd Zlewni w Dębem
Dębe, 05-140 Serock
tel.: +48 532 778 882 | e-mail: zz-debe@wody.gov.pl



WA.2.6.434.13.2023.AR

**Operator Gazociągów Przesyłowych
GAZ-SYSTEM S.A.**

Oddział w Rembelszczyźnie

Rembelszczyna, ul. Jana Kazimierza 578
05-126 Nieporęt

W odpowiedzi na pismo z dnia 07.03.2023 r., dotyczące prośby o uzgodnienie oraz wydanie warunków technicznych na przejście projektowanego gazociągu pod względem lokalizacji urządzeń melioracyjnych na dz. ew. nr w lokalizacjach wskazanych na załącznikach graficznych w miejscowościach Nadbiel, Czubajowizna i Cygów, gmina Poświętne, powiat wołomiński, Państwowe Gospodarstwo Wodne Wody Polskie Zarząd Zlewni w Dębem Nadzór Wodny w Wołominie informuje, że wymienione inwestycje kolidują z powierzchnią wodą płynącą, tj. rzeką Dorzuchą w km 2+350 oraz urządzeniem melioracyjnym tj. rowem R-A21 i urządzeniem wodnym, tj. rowem. Urządzenia znajdują się w ewidencji urządzeń melioracji wodnych prowadzonej przez Wody Polskie zgodnie z art. 196 ust. 1 i 14 ustawy z dnia 20 lipca 2017 r. Prawo wodne (Dz. U. z 2022 r., poz. 2625 ze zm.).

Przy realizacji powyższej inwestycji, wskazanej w miejscowości Czubajowizna, gdzie następuje kolizja z rzeką Dorzuchą w km 2+350, należy spełnić następujące warunki:

- Przejście należy zaprojektować i wykonać pod dnem rzeki Dorzucha, metodą bez wykopową w rurze ochronnej.
- Górna rzędna tworząca rury ochronnej powinna być usytuowana na głębokości min. 2,50 m pod dnem rzeki Dorzucha. Rura ochronna powinna być zakończona min. 2,50 m poza górnymi krawędziami skarp rzeki Dorzucha.
- Zgodnie z art. 389 Ustawy z dnia 20 lipca 2017 r. Prawo Wodne (Dz. U. 2017 r. poz. 1566 z późn. zm.) na przejście gazociągu w rurze ochronnej pod dnem rzeki Dorzucha, wymagane jest uzyskanie pozwolenia wodnoprawnego w Państwowym Gospodarstwie Wodnym Wody Polskie Zarządzie Zlewni w Dębem, zawierające m.in. wyliczenie powierzchni gruntu należącego do Skarbu Państwa (uwzględniające zachowanie min. 1,0 metrowej obustronnej strefy bezpieczeństwa wzdłuż przewodu), niezbędnej do przejścia w użytkowanie z tytułu projektowanego przejścia,
- Dokumentację powykonawczą przejścia gazociągu w rurze ochronnej pod dnem rzeki Dorzucha, zawierającą przekroje, profile podłużne i inwentaryzację geodezyjną po zrealizowaniu inwestycji, należy dostarczyć do Nadzoru Wodnego w Wołominie,

- Należy powiadomić Nadzór Wodny w Wołominie o terminie rozpoczęcia oraz zakończenia robót z siedmiodniowym wyprzedzeniem.

Przypominamy jednocześnie, że inwestor zobowiązany jest do wnoszenia opłat z tytułu zajęcia gruntów pokrytych wodami, stanowiących własność Skarbu Państwa oraz zawarcia umowy użytkowania tych gruntów z PGW Wody Polskie zgodnie z art. 261 ustawy z dnia 20 lipca 2017 r. Prawo Wodne (Dz. U. 2017 r. poz. 1566 z późn. zm.).

Ponadto Nadzór Wodny w Wołominie informuje:

- Roboty należy prowadzić pod nadzorem osoby z odpowiednimi uprawnieniami budowlanymi.
- Po wykonaniu prac związanych z przejściem gazociągu w rurze ochronnej pod dnem rzeki Dorzucha, teren budowy należy doprowadzić do właściwego stanu technicznego.
- Wszelkie szkody powstałe w wyniku realizacji oraz eksploatacji inwestycji obciążają Inwestora.

Ostateczne uzgodnienie nastąpi po zaakceptowaniu dokumentacji projektowej (operatu wodnoprawnego) przez Nadzór Wodny w Wołominie.

Przy realizacji powyższej inwestycji w miejscowości Nadbiel, gdzie następuje kolizja z urządzeniem melioracyjnym, tj. rowem R-A21 oraz inwestycji w miejscowości Cygów, gdzie następuje kolizja z urządzeniem wodnym, tj. rowem należy stosować się do poniższych zapisów:

1. Sposób przejścia gazociągu w rurze ochronnej pod dnem urządzenia wodnego należy uzgodnić z właścicielem urządzenia melioracyjnego.
2. Górna rzędna tworząca gazociągu powinna być usytuowana na głębokości min. 2,0 m pod dnem przepustu na rowie melioracyjnym.
3. Roboty należy prowadzić pod nadzorem osoby z odpowiednimi uprawnieniami budowlanymi.
4. Po wykonaniu prac związanych z budową gazociągu, teren budowy należy doprowadzić do właściwego stanu technicznego.
5. Wszelkie szkody powstałe w wyniku realizacji oraz eksploatacji inwestycji obciążają Inwestora.

Przypominamy również, że za poprawność rozwiązań projektowych pod względem technicznym odpowiada projektant.

Załączniki:

1. Wydruk fragmentu mapy melioracyjnej wsi Czubajowizna
2. Wydruk fragmentu mapy melioracyjnej wsi Nadbiel
3. Wydruk fragmentu mapy melioracyjnej wsi Cygów

Do wiadomości:

1. PGW WP, Zarząd Zlewni w Dębem, Nadzór Wodny w Wołominie – a/a

Państwowe Gospodarstwo Wodne Wody Polskie

Nadzór Wodny w Wołominie

ul. Wileńska 51 A, 05-200 Wołomin

tel.: +48 (22) 763 96 10 | e-mail: nw-wolomin@wody.gov.pl

www.wody.gov.pl

Załącznik nr 1 do pisma: WA.2.6.434.13.2023.AK
Kolizja z powierzchniową wodą płynącą, tj. rzeką Dorzuchą w m. Czubajowizna

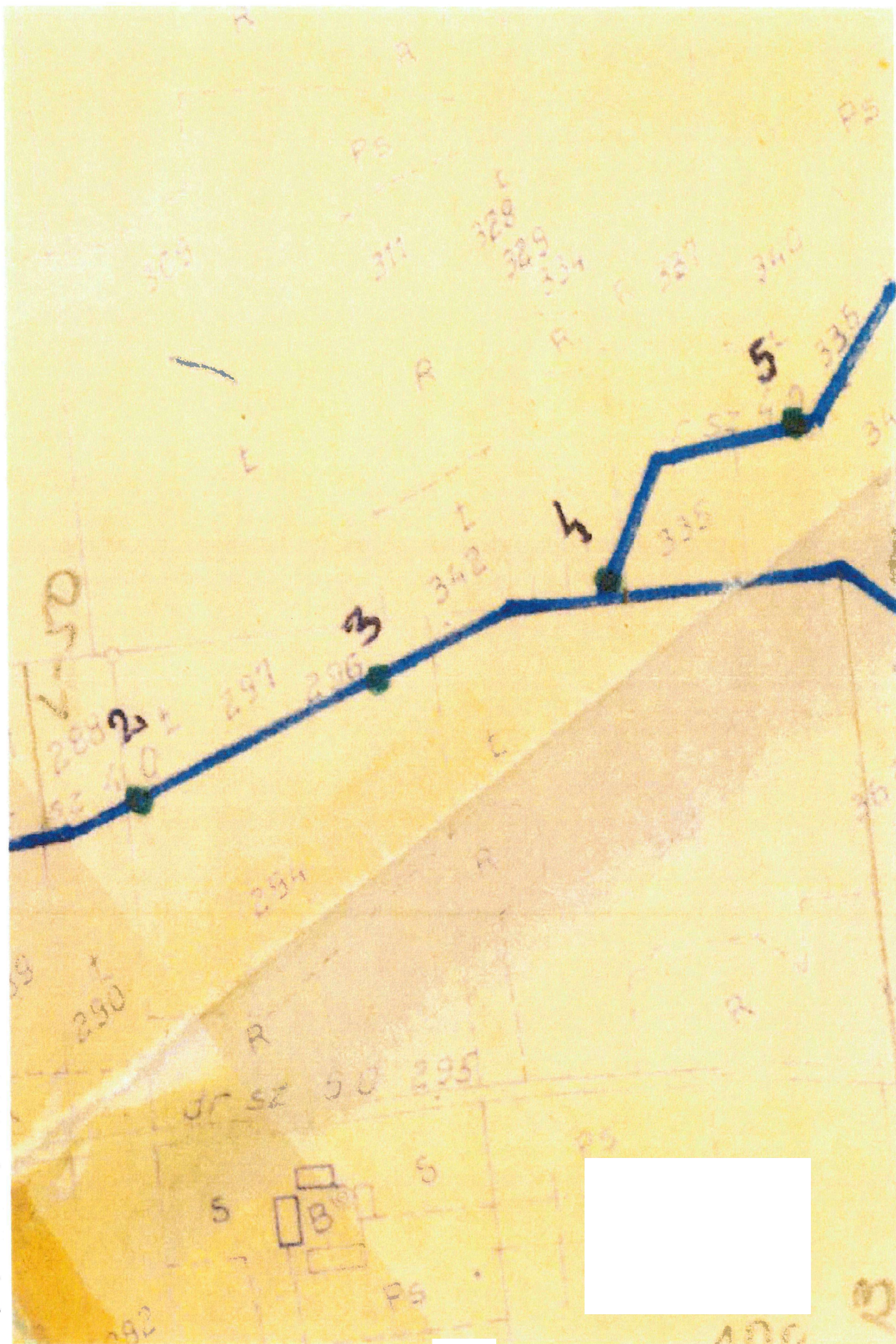

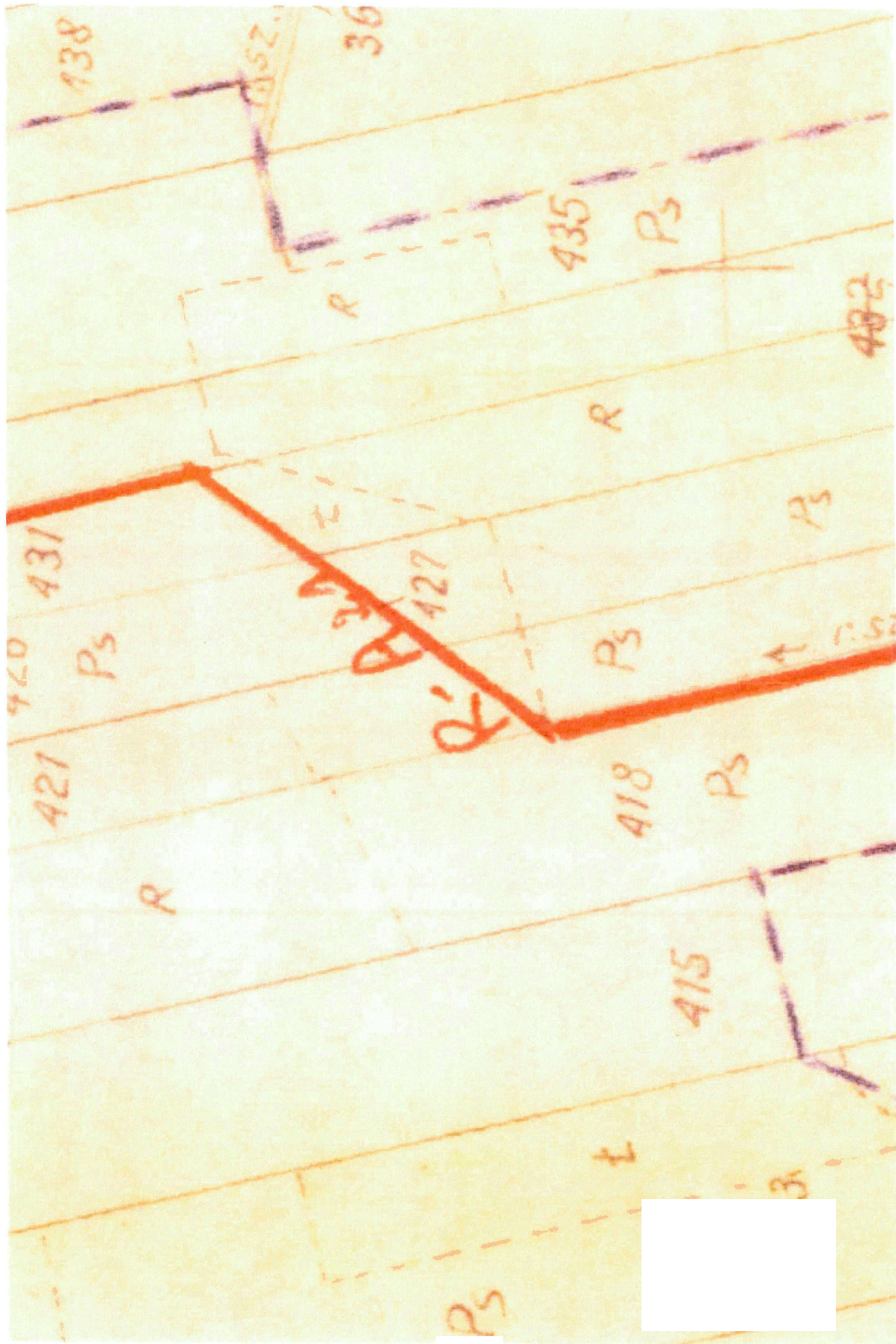

Kolizja z urządzeniem wodnym, tj. rowem

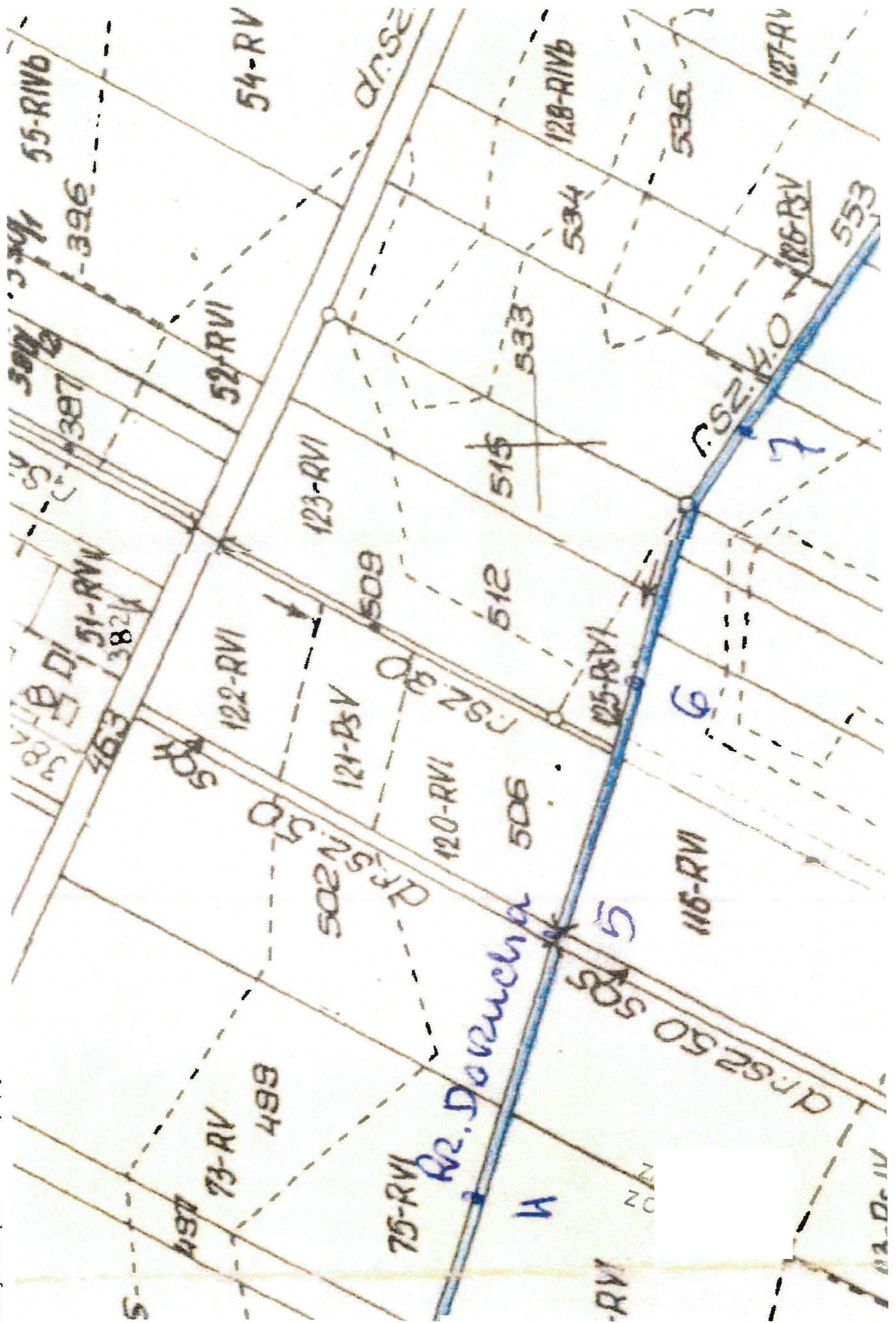

WA.2.6.434.32.2023.AR

**Operator Gazociągów Przesyłowych
GAZ-SYSTEM S.A.
Oddział w Rembelszczyźnie**
Rembelszczyna, ul. Jana Kazimierza 578
05-126 Nieporęt

W odpowiedzi na pismo znak: GPP_23_09_109_MS z dnia 25.09.2023 r., dotyczące prośby o zmianę uzgodnienia znak: WA.2.6.434.13.2023.AR z dnia 24.05.2023 r., Nadzór Wodny w Wołominie informuje, że wyraża zgodę na wykonanie przejścia bez konieczności zabudowywania rur ochronnych na gazociągu DN700. Należy jednak zabezpieczyć przedmiotowy gazociąg w inny sposób zarówno przed potencjalnym uszkodzeniem, jak i przed korodowaniem oraz negatywnym wpływem czynników zewnętrznych. Ponadto rurociąg należy oznaczyć zgodnie z obowiązującymi przepisami Prawa budowlanego.

Pozostała treść uzgodnienia WA.2.6.434.13.2023.AR nie ulega zmianie.

Do wiadomości:

1. PGW WP, Zarząd Zlewni w Dębem, Nadzór Wodny w Wołominie – a/a

Państwowe Gospodarstwo Wodne Wody Polskie

Nadzór Wodny w Wołominie

ul. Wileńska 51 A, 05-200 Wołomin

tel.: +48 (22) 763 96 10 | e-mail: nw-wołomin@wody.gov.pl

www.wody.gov.pl